

Экз. N _____

УТВЕРЖДАЮ

Глава администрации Грозненского
муниципального района

В.С.Хасиев

2016г.



ПАСПОРТ БЕЗОПАСНОСТИ
МБОУ СОШ № 1 с.Кулары
(наименование населенного пункта)

СОГЛАСОВАНО

Начальник отдела УФСБ по ЧР в
Грозненском районе

П.Б.Гречухин

2016г.



СОГЛАСОВАНО

Начальник ОМВД России по
Грозненскому району

А.М.-Х.Арсанукаев

2016г.

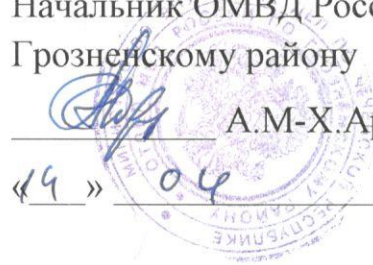

СОГЛАСОВАНО

Начальник отдела (управления)
ГУ МЧС России в муниципальном
образовании

2016г.



2016 г.

1. Общие сведения

Муниципальное бюджетное общеобразовательное учреждение «Средняя общеобразовательная школа № 1 с.Кулары» ;
(наименование)

366006, Чеченская Республика, Грозненский район, с.Кулары, ул.Новая, 132 ;
(адрес места расположения)

Муниципальная, средняя общеобразовательная школа, разрешение администрации Грозненского муниципального района от 24.02.2016 г. № 20-RU20503323-002-2016 ;
(принадлежность (федеральная, региональная, муниципальная, др.), основное функциональное назначение, дата и реквизиты решения об отнесении к месту массового пребывания людей)

7951.6 кв.м ;
(границы места массового пребывания людей)

4149.09 кв.м., 430 м. ;
(общая площадь, протяженность периметра, метров)

776 человек ;
(результаты мониторинга количества людей, одновременно находящихся в месте массового пребывания людей)

2 категория ;
(категория места массового пребывания людей)

ОМВД России по Грозненскому району: 22-33-54, ЧР г.Грозный, ул.Петропавловское шоссе, 11 ;
(территориальный орган МВД России, на территории обслуживания которого расположено место массового пребывания людей, адрес и телефоны дежурной части)

не имеются ;
(общественные объединения и (или) организации, принимающие участие в обеспечении правопорядка в месте массового пребывания людей, ф.и.о. руководителя, служебный, мобильный, домашний телефоны)

с.Кулары, сельская местность, окружают жилые дома, лесные массивы отсутствуют, рельеф местности без крутых склонов, возможность незаметного подхода исключено ;
(краткая характеристика местности в районе расположения места массового пребывания людей, рельеф, прилегающие лесные массивы, возможность незаметного подхода)

2. Сведения об объектах, расположенных в месте массового пребывания людей

№ п/п	Наименование объекта	Характеристика объекта, сведения о форме собственности, владельце (руководителе), режим работы объекта	Место расположения объекта	Сведения о технической укрепленности и организации охраны объекта
	Не имеется	-	-	-

3. Сведения об объектах, расположенных в непосредственной близости к месту массового пребывания людей

№ п/п	Наименование объекта	Характеристика объекта по видам значимости и опасности	Сторона расположения объекта	Расстояние до места массового пребывания людей (метров)
	Не имеется	-	-	-

4. Размещение места массового пребывания людей по отношению к транспортным коммуникациям

№ п/п	Вид транспорта и транспортных коммуникаций	Наименование объекта транспортной коммуникации	Расстояние до транспортных коммуникаций (метров)
1	Автомобильный (магистрали, шоссе, дороги, автовокзалы, автостанции)	дорога ул.Новая	2 м.
2	Железнодорожный (железнодорожные пути, вокзалы, станции, платформы,	отсутствуют	

	переезды)		
3	Воздушный (аэропорты, аэровокзалы, военные аэродромы, вертолетные площадки, взлетно-посадочные полосы)	отсутствуют	
4	Водный (морские и речные порты, причалы)	отсутствуют	

5. Сведения об организациях, осуществляющих обслуживание места массового пребывания людей

№ п/п	Наименование организации, адрес, телефоны, вид собственности, руководитель	Вид деятельности по обслуживанию	График проведения работ
1	Филиал ГУП «Чечводоканал» по Грозненскому району, Хасуханов Абубакар, 8(928)745-91-69	водоснабжение	ежеквартальн о
2	Филиал Грозненско-сельские районные электрические сети ОАО «Нурэнерго» ул.Демьяна Бедного, 24, 22-26-57, А.А.Тимерсултанов,	электроснабжение	ежеквартальн о
3	Филиал «Грозненско-сельский ОАО «Чеченгаз»», 8(928)783-17-86, С.С.Шаматуровг	газоснабжение	ежеквартальн о
4	МУП ЖКХ «Луч» 8928-737-77-23, Баудинов Б.Ш..	Вывоз мусора	1 раз в нед. 14:00-15:00 ч.

6. Общие сведения о работниках и (или) арендаторах места массового пребывания людей, а также объектов, расположенных в месте массового пребывания людей

122

(численность работников)

Средняя посещаемость: 766, максимальная посещаемость: 850, количество одновременно пребывающих людей: 775 ;
(средняя и максимальная посещаемость объекта, количество одновременно пребывающих людей)

нет ;

(сведения об арендаторах)

7. Сведения о потенциально опасных участках и (или) критических элементах места массового пребывания людей

№ п/п	Наименование потенциально опасного участка или критического элемента	Количество работающих человек	Характер возможной чрезвычайной ситуации
1	Отсутствуют	-	-

8. Возможные противоправные действия в месте массового пребывания людей:

а) совершение взрыва, поджог, захват заложников, способность привести к массовой гибели людей;

(описание возможных противоправных действий (совершение взрыва, поджога или иных действий, направленных на причинение вреда жизни и здоровью людей, разрушение расположенных в месте массового пребывания людей объектов и сооружений или угроза совершения указанных действий, захват заложников, вывод из строя или несанкционированное вмешательство в работу различных коммуникаций, иные ситуации)

б) диверсионно-террористические проявления в месте массового пребывания людей не зафиксированы ;

(зафиксированные диверсионно-террористические проявления в месте массового пребывания людей или в районе его расположения, их краткая характеристика)

9. Оценка социально-экономических последствий террористического акта в месте массового пребывания людей

№ п/п	Террористическая угроза	Прогнозируемое количество пострадавших в результате террористического акта (человек)	Масштаб последствий террористического акта
	максимальная	25-30 человек	Частичное или полное разрушение и единичное или максимальная гибель людей

10. Силы и средства, привлекаемые для обеспечения антитеррористической защищенности места массового пребывания людей:

а) ОМВД России по Грозненскому району: ЧР, г.Грозный, ул.Петропавловское шоссе, 11, А.М-Х.Арсанукаев, 22-33-54;

(территориальный орган МВД России, подразделение ведомственной охраны, частная охранная организация, общественное формирование; адрес, ф.и.о., телефон руководителя, телефоны дежурной части, номер, дата выдачи и срок действия лицензии на осуществление охранной деятельности (для частных охранных организаций))

б) ОП населенного пункта Алхан-Калы ОМВД России по Грозненскому району, ориентировочное время прибытия к объекту 10-15 минут;

(маршруты автопатрулей полиции, приближенные к месту массового пребывания людей, график объезда места массового пребывания людей, время прибытия группы быстрого реагирования подразделения полиции от места постоянной дислокации)

в) не имеется;

(наличие и характеристика стационарных постов полиции в месте массового пребывания людей, их дислокация, техническая оснащенность, режим службы)

г) состав наряда, обеспечивающего охрану общественного порядка в месте массового пребывания людей, отдельно по его принадлежности и виду

Вид наряда	Количество	
	единиц	человек
Стационарный пост полиции	Не имеется	
Пеший внутренний пост полиции	Не имеется	
Суточный пост	Не имеется	
12-часовой пост	Не имеется	
8-часовой пост	Не имеется	
Всего	Не имеется	

д) начальник штаба добровольной народной дружины Грозненского муниципальногорайона Тулаев Али Седякович, тел.: 8(928) 478-12-27;

(сведения о наличии добровольной народной дружины или других организаций по охране общественного порядка)

- е) средства охраны нет ;
(огнестрельное оружие и патроны к нему, количество отдельно по каждому виду, типу, модели; защитные средства, тип, количество; специальные средства, тип, количество; служебные собаки, есть, нет, если есть - сколько, какой породы)
- ж) организация оповещения и связи нет ;
(между постами: телефоны, радиостанции)
- з) нет ;
(между постами и дежурной частью: телефоны, радиостанции)
- и) тел.: 29-53-25 ЕДДС Грозненского муниципального района ;
(телефоны частных охранных организаций, диспетчерских и дежурных служб (города, района)
- к) стационарный телефон территориального органа ОМВД России: 02; 22-33-54, стационарный телефон территориального органа МЧС России: 01; 29-53-25 ;
(телефоны дежурных территориального органа безопасности, территориальных органов МВД России и МЧС России)
- л) 8(8712)29-53-18 администрация Грозненского муниципального района» ;
(телефоны исполнительного органа государственной власти субъекта Российской Федерации или органа местного самоуправления по подведомственности места массового пребывания людей)
- ПЧ-29 ФГКУ «1 Отряд ФПС по ЧР», расстояние- 12-15 км ;
(наименование ближайших подразделений аварийно-спасательных служб и расстояние до них, километров)
11. Меры по инженерно-технической, физической защите и пожарной безопасности места массового пребывания людей:
- а) наличие и характеристика инженерно-технических средств
ограждение: металлический забор, высота забора 2 м. по всему периметру школы; система видеонаблюдения: видеорегиистратор с сохранением видеозаписи до 84 суток; видеокамеры в количестве 24 штук, из них 5 – внешние, кнопка экстренного вызова полиции, освещение по всему периметру ;
(ограждение места массового пребывания людей, инженерные заградительные сооружения, препятствующие несанкционированному проезду транспорта на территорию места массового пребывания людей, камеры системы видеоконтроля, места их расположения, устойчивость функционирования системы видеоконтроля, стационарные колонны (стойки) экстренного вызова наряда полиции и обратной связи с дежурной частью территориального органа МВД России, количество и места их расположения, опоры освещения, их количество, работоспособность, достаточность освещенности всей территории места массового пребывания людей)
- б) обеспечение пожарной безопасности
имеется: АПС, первичные средства пожаротушения расположены в коридорах ;
(пожарная сигнализация, места расположения первичных средств пожаротушения)
- в) система оповещения и управления эвакуацией
звуковое оповещение в виде школьного звонка, схемы эвакуаций ;
(характеристика, пути эвакуации)

12. Оценка достаточности мероприятий по защите критических элементов и потенциально опасных участков места массового пребывания людей

№ п/п	Наименование критического элемента или потенциально опасного участка	Выполнение установленных требований	Выполнение задачи по физической защите	Выполнение задачи по предотвращению террористического акта	Вывод о достаточности мероприятий по защите	Компенсационные мероприятия
	отсутствует	-	-	-	-	-

13. Выводы о надежности охраны места массового пребывания людей и рекомендации по укреплению его антитеррористической защищенности:

а) способность противостоять теракту минимальна;
(выводы о надежности охраны и способности противостоять попыткам совершения террористических актов и иных противоправных действий)

б) противотаранное устройство, установка турникета;
(первоочередные, неотложные мероприятия, направленные на обеспечение антитеррористической защищенности, устранение выявленных недостатков)

в) на все мероприятия по антитеррористической защищенности необходимо 250 000 руб.;
(требуемое финансирование обеспечения мероприятий по антитеррористической защищенности места массового пребывания людей)

14. Дополнительная информация

Рабочий день с 9:00 до 18:00, односменное обучение детей, количество детей – 654;
(дополнительная информация с учетом особенностей места массового пребывания людей)

Приложения:

1. Акт обследования места массового пребывания людей.
2. План-схема места массового пребывания людей с привязкой к местности и с указанием расположения

объектов, находящихся на территории места массового пребывания людей и в непосредственной близости к нему, постов охраны, маршрутов патрулирования нарядов полиции, расположения инженерно-технических средств, расположения произведений монументального искусства, мест отдыха (лавочек, скамеек, детских площадок, летних кафе и др.), мусорных контейнеров.

3. Схемы коммуникаций места массового пребывания людей (водоснабжения, электроснабжения, газоснабжения и др.).

4. Инструкция по эвакуации людей.

5. Лист учета корректировок.

Директор СВФУ имени Л. К. Кувшинова
(правообладатель места массового пребывания людей)

[Подпись]
(подпись)

Биссеева Л. Р.
(ф.и.о.)

Составлен "14" 03 2016 г.

Актуализирован " " 2016 г.



Инв. № подл.	подп. и дата	Взам. инв. №

Точка подключения В1

Возмущав от на ВОО смет 1. Купова

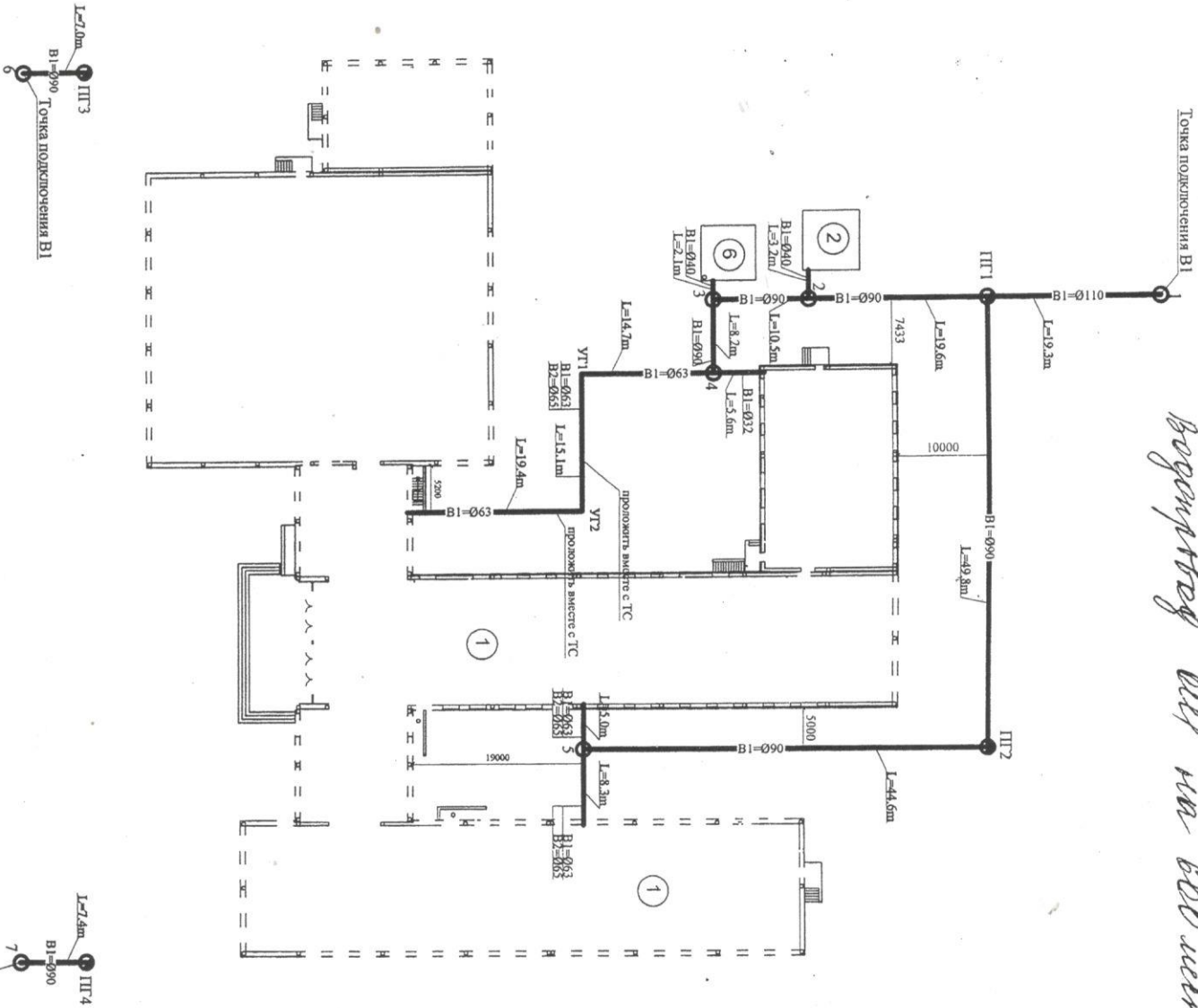

Точка подключения В1

Инв. № подл.	подп. и дата	Взам. инв. №

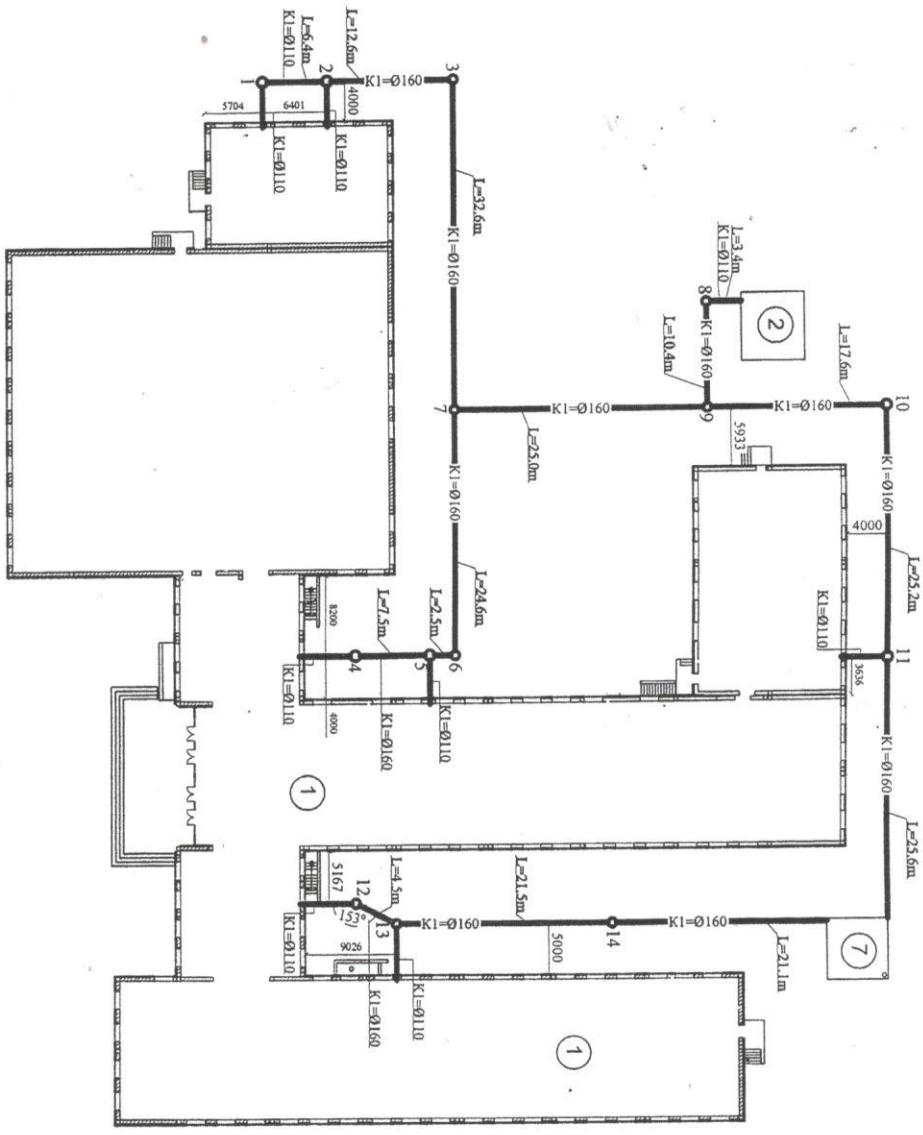

кампания для на ВДВ вест 8 с. Купево

Инв. № подл.	подл. и дата	Взам. инв. N

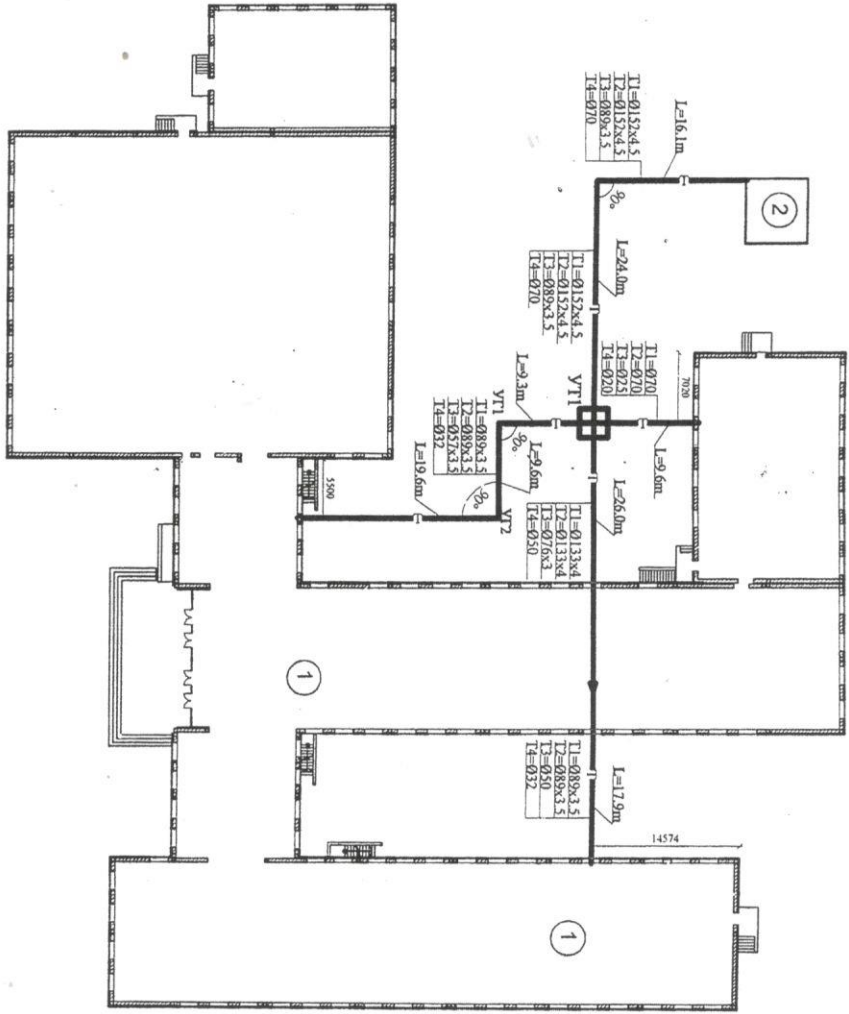

Минимален вариант на ВОО с 1. Кухня

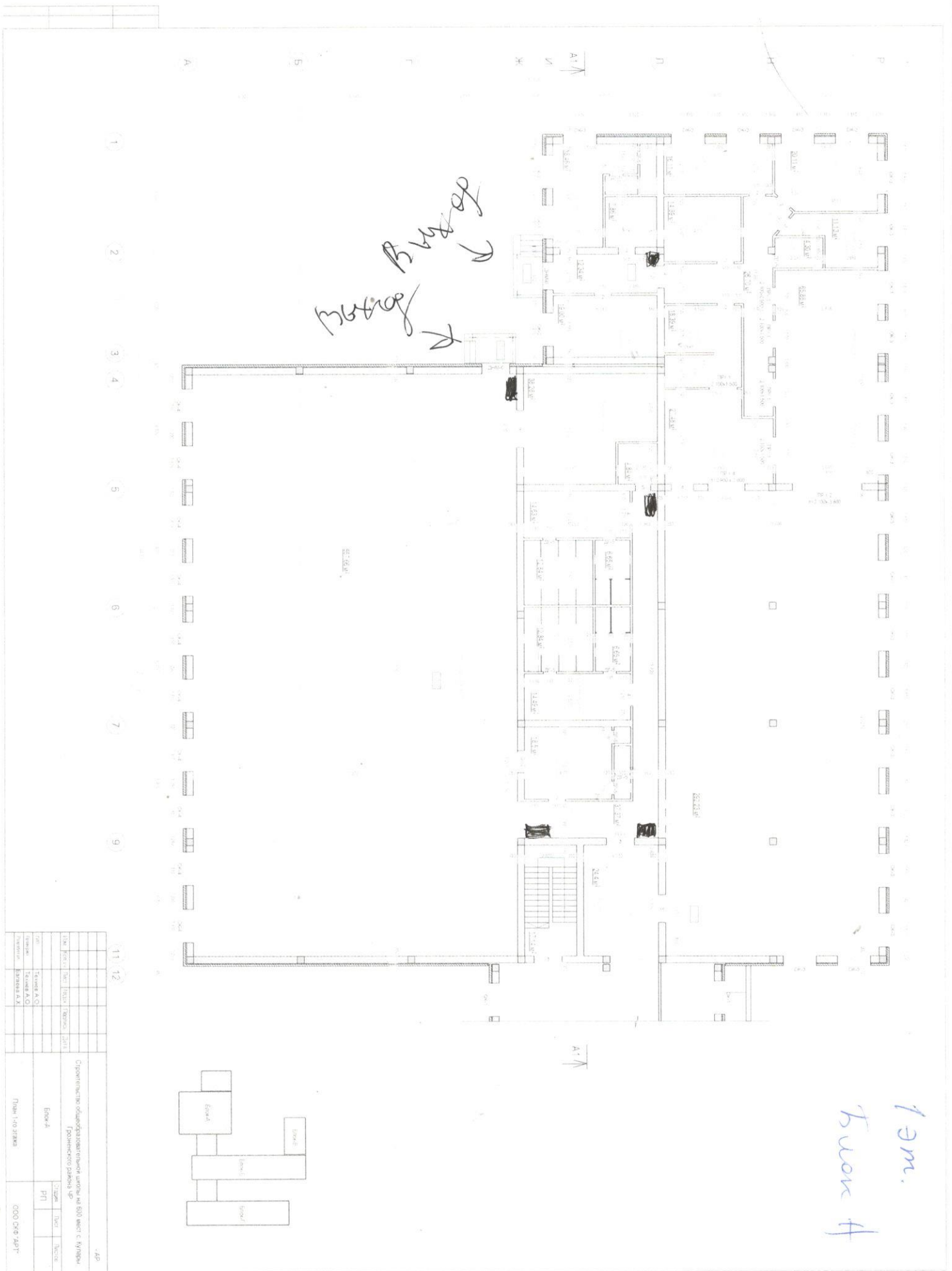

1 em.
Туарк #

Бува

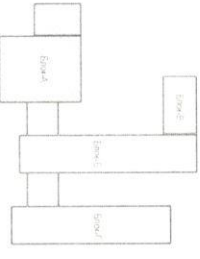

11 12

№	Имя	Фамилия	Место	Дата	Подпись
Специально подготовленный человек на 800 мест с выносом					
Городского района пр					
№	Имя	Фамилия	Место	Дата	Подпись
	Бува	Бува			
Тип: 100 21438					
ООО СБС-СП					

20m
Bron H

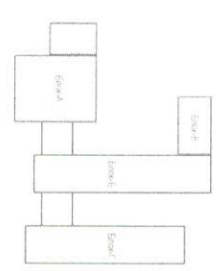
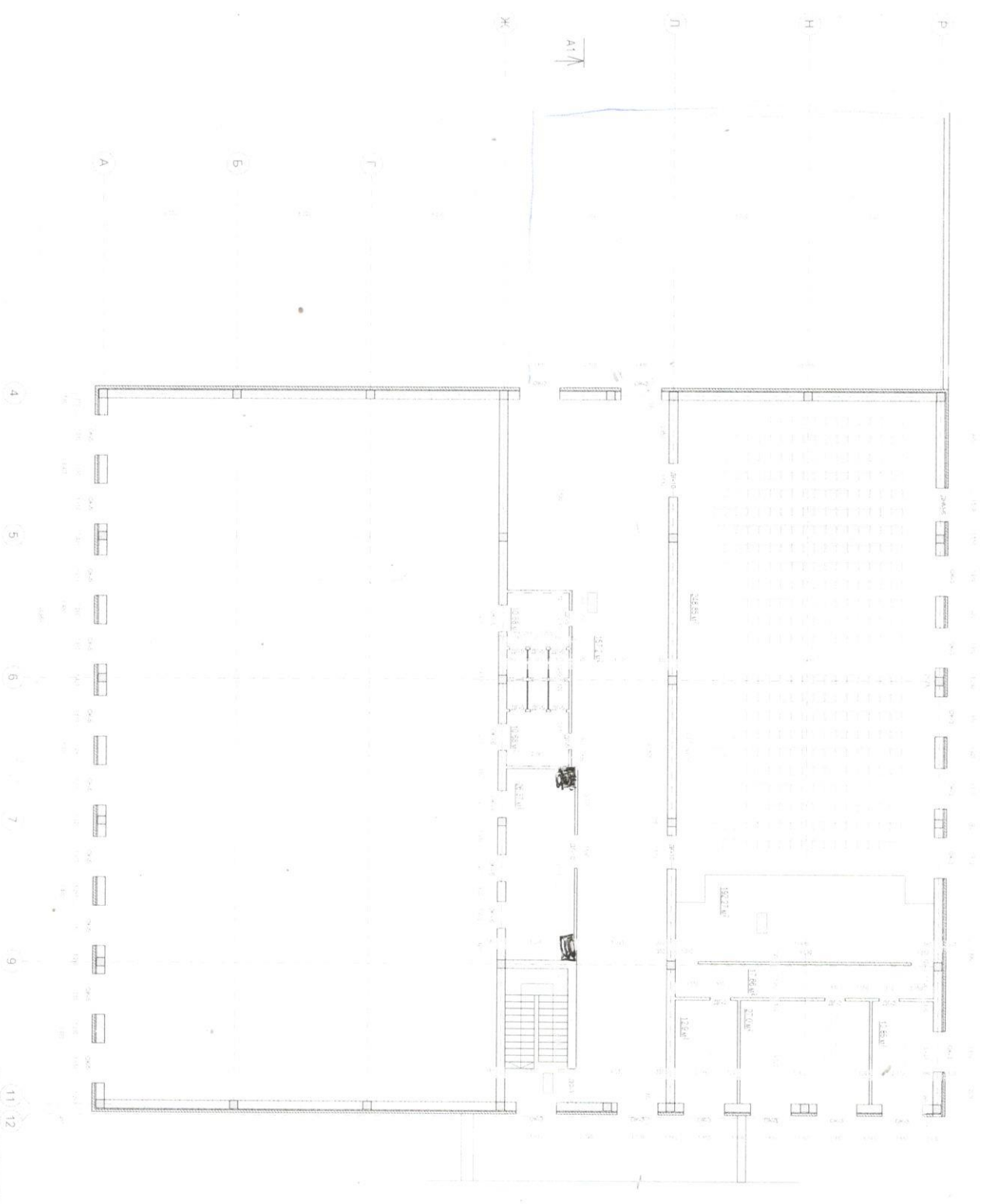

Date		11		12	
Справочные данные по проекту № 800, лист 6, из 10					
Тех. проект		Инж.		Иванов И.И.	
Смет. проект		Инж.		Петров П.П.	
Арх. проект		Инж.		Сидоров С.С.	
Эксп. проект		Инж.		Ткачев Т.Т.	
Конс. проект		Инж.		Васильев В.В.	
Итого		8		43	
Итого		8		43	
Фирма "А" - ООО СЗР ИТМ					

Grid lines 11 through 20 and A1 through D1.

Handwritten note: "Exit" with an arrow pointing to a door.

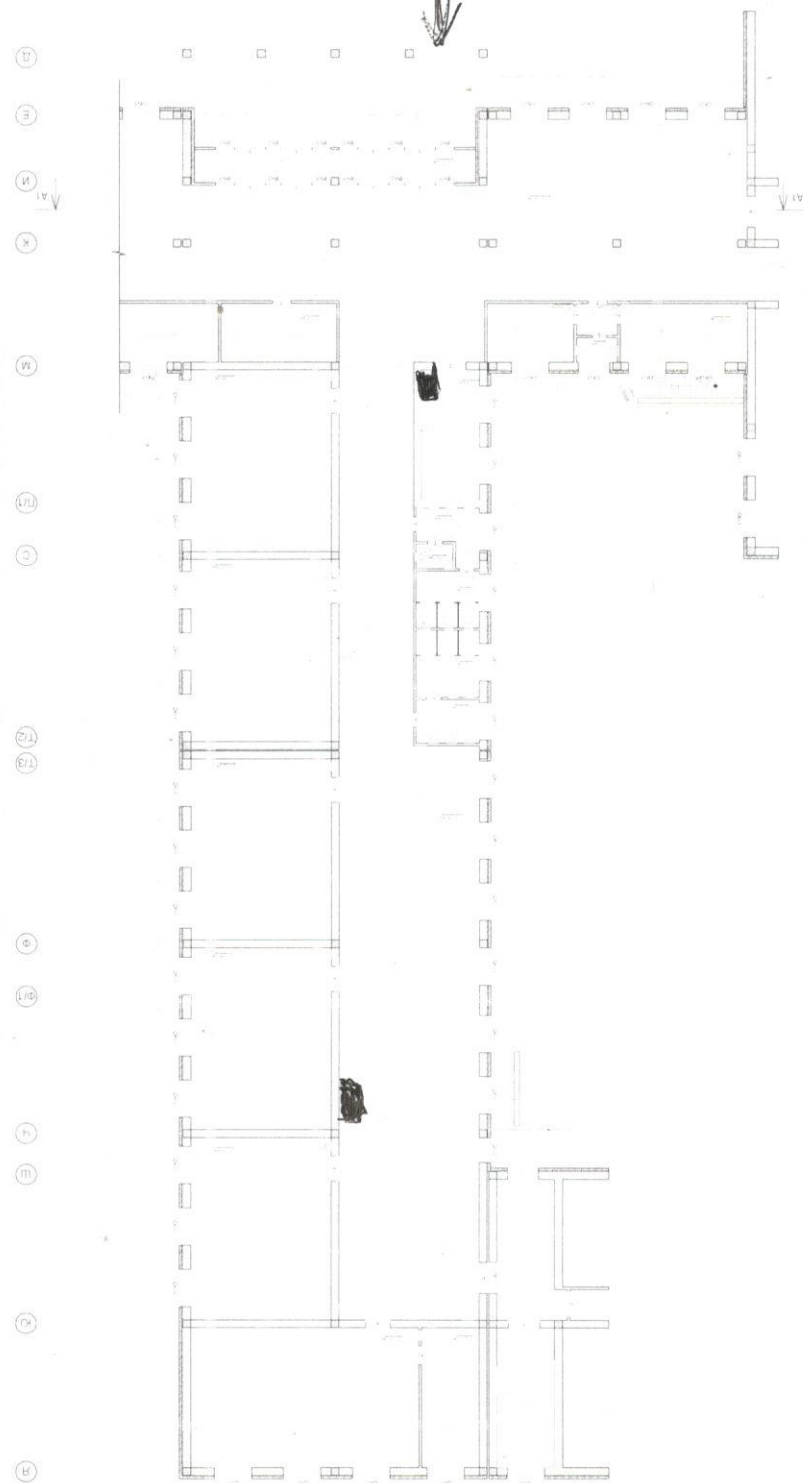

Technical drawing table with columns for 'Scale', 'Date', and 'Author'. It contains a grid for recording drawing details.

Handwritten note: "Floor 5 + amount."

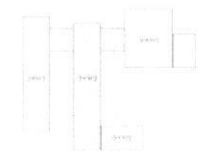

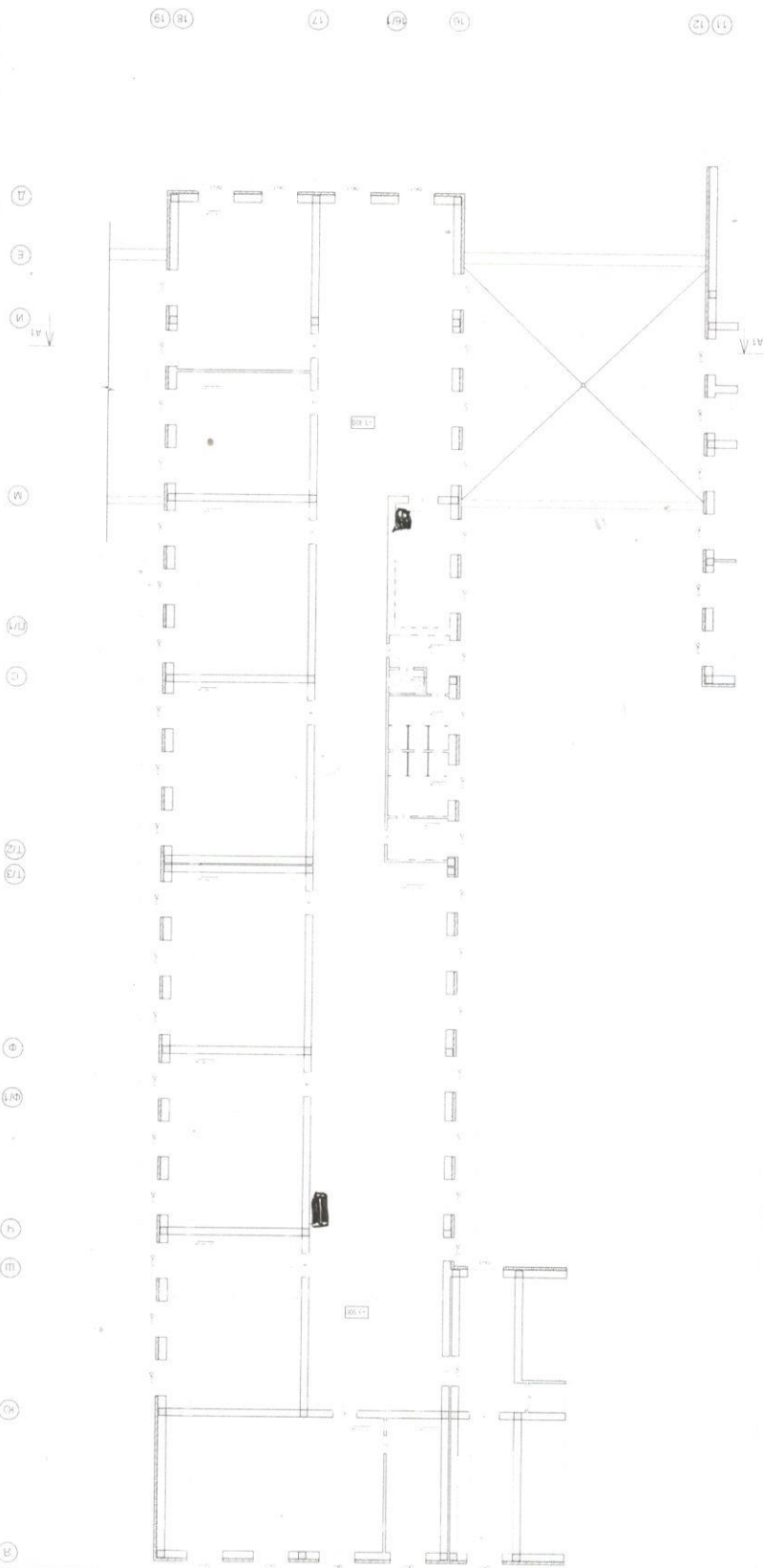

Project Information		Scale		Date	
Name	Project	Scale	Scale	Date	Date
Author	Client	1:50	1:50	1998	1998
Reviewer	Contractor	1:100	1:100	1998	1998
Approver	Architect	1:200	1:200	1998	1998

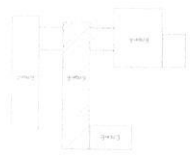

Handwritten text:
 Floor B
 2-2m

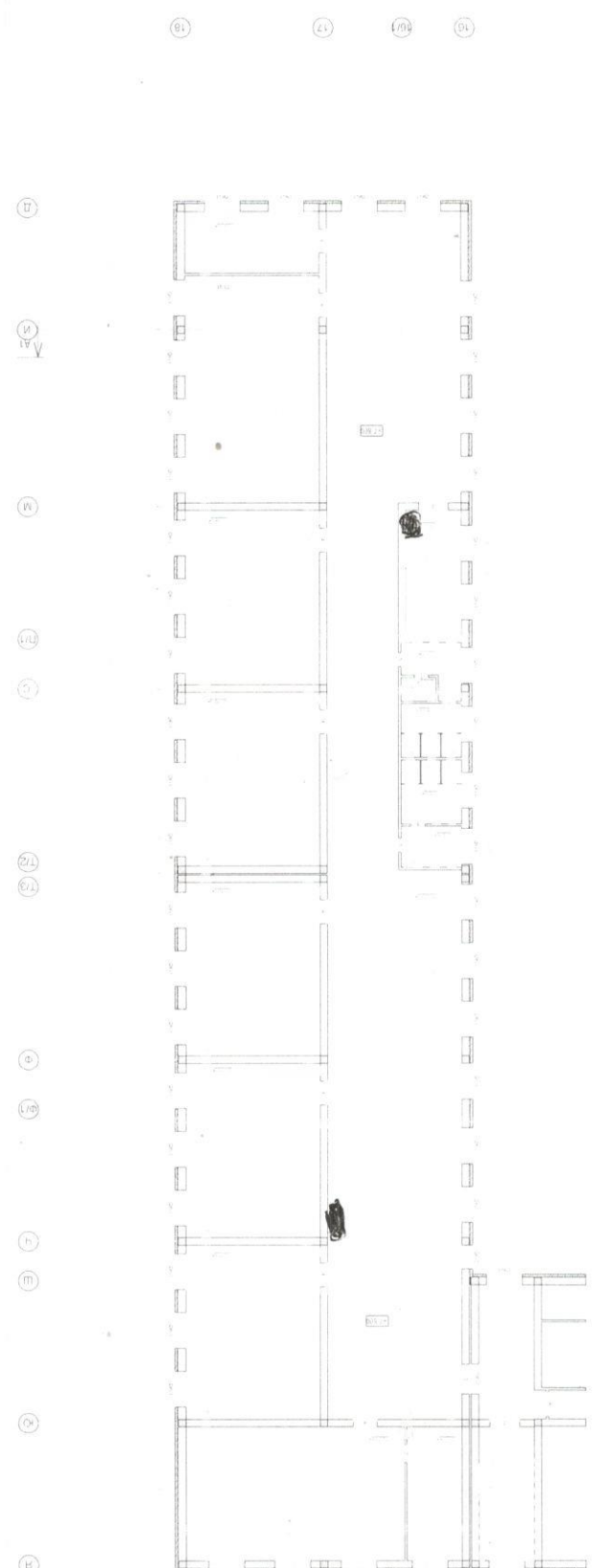

GENERAL INFORMATION		PROJECT INFORMATION	
Project Name	...	Client	...
Location	...	Architect	...
Scale	1:1000	Date	10/10/2010
Sheet No	101	Total Sheets	50
Project No	...	Revision	...

A-A

*Track 5
 3 rows*



Блок В 1 этаж

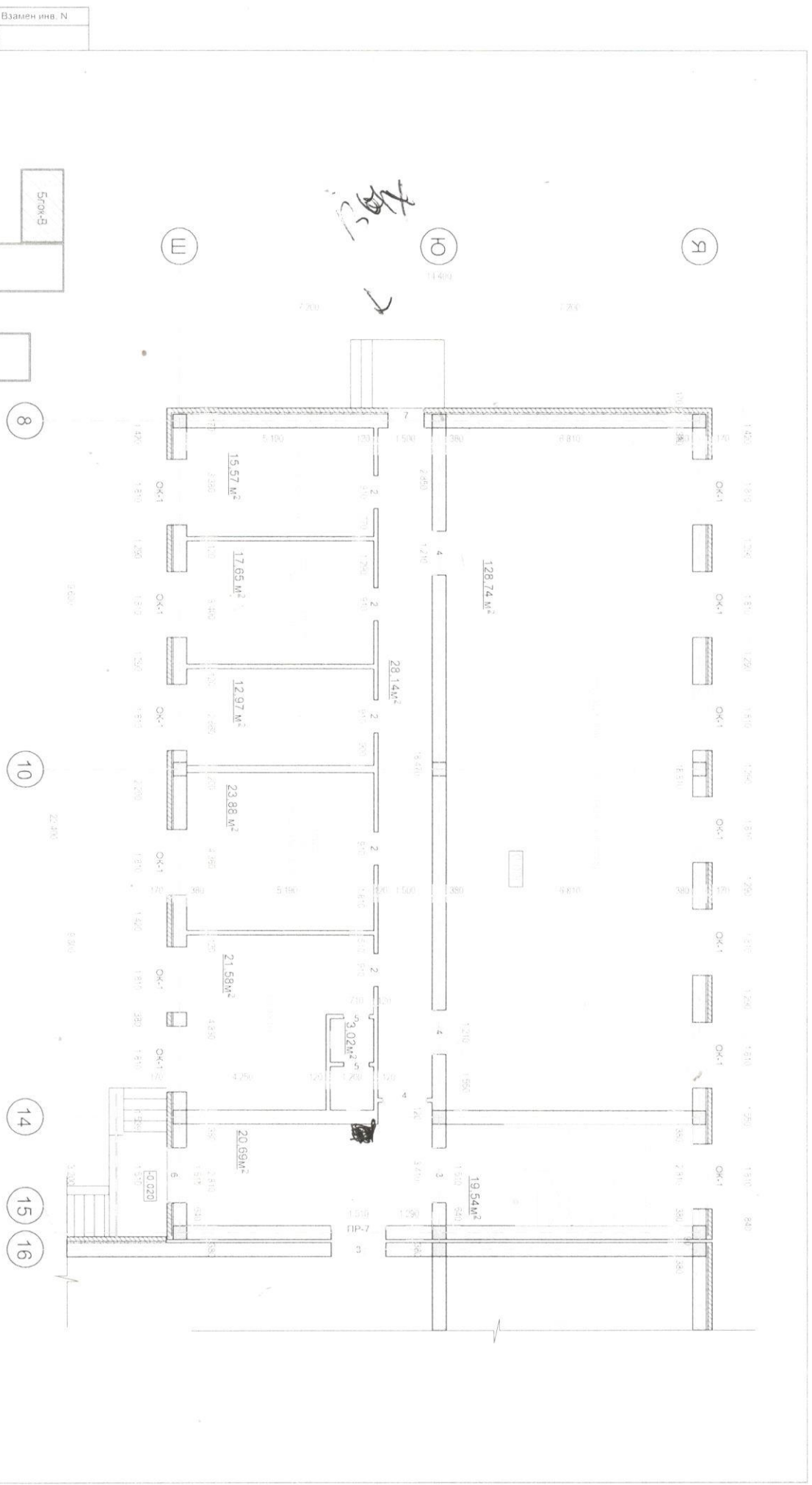

Инв. N подл.	Подпись и дата	Взамен инв. N			
<p>Строительство общеобразовательной школы на 600 мест с. Кулары, Грозненского района ЧР</p> <p>Блок-В</p> <p>План 1-го этажа</p>					
Изм.	Кол. ун.	Лист	Надок.	Подпись	Дата
ИП	Технев А.О.				
Проектиров.	Технев А.О.				
Рабочий ин.	Багаева А.Х.				
ООО СКФ "АРТ"					
			Стация	Лист	Листов
			РП	12	43

-АР

Блок В 2 эт

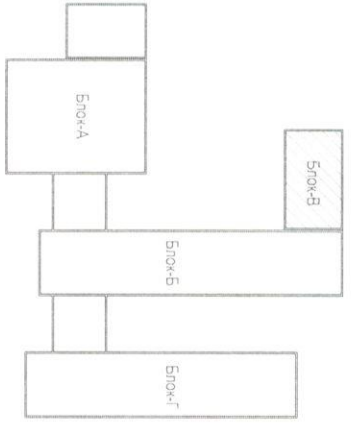
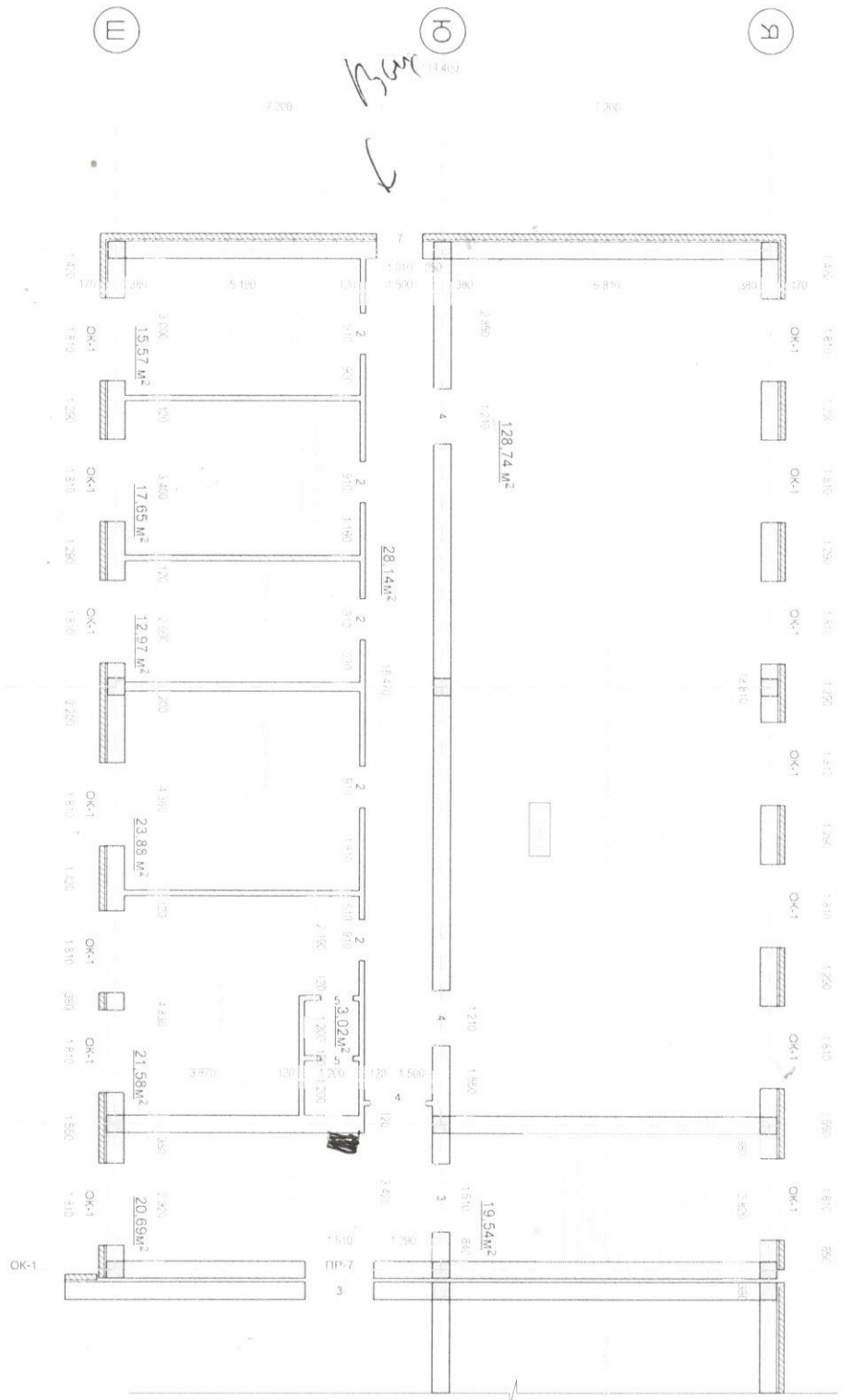

8

10

14

15

Име, N подп.	Подпись и дата	Взамен име, N

Строительство общеобразовательной школы на 600 мест с. Кулары, Грозненского района ЧР			
Вид	Кол. ум.	Лист	Масш.
Гип	Техниев А.О.	Подпись	Дата
Проектир	Техниев А.О.		
Разработал	Батаева А.Х.		
Блок-В			Стадия
План 2-го этажа			Лист
			Листов
			ООО СКФ "АРТ"

-АР

Блок В 3-этаж

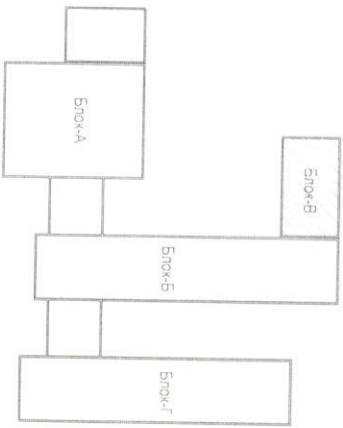
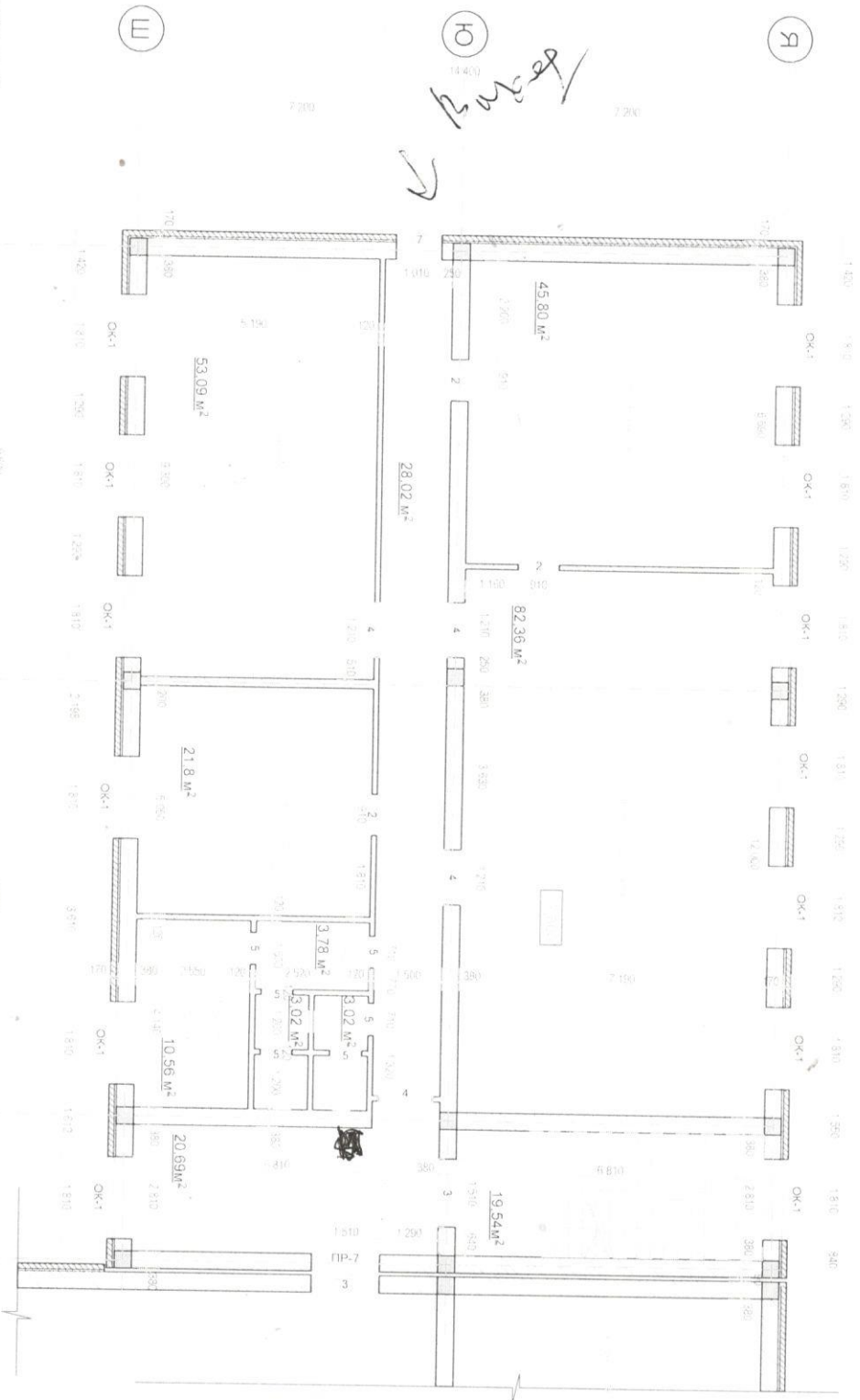

Ивл. N подл.	Подпись и дата	Взамен ивл. N

Ивл. Кол.уч. Лист		Масш. Подпись		Дата	
ЛП	Техив А.О.				
Проектир	Техив А.О.				
Разработчик	Балаева А.Х.				
Строительство общеобразовательной школы на 600 мест с. Кулары Грозненского района ЧР					
Блок-В			Стация	Лист	Листов
План 3-го этажа			П/Л	14	43
			ООО СКФ "АРТ"		
- АР					

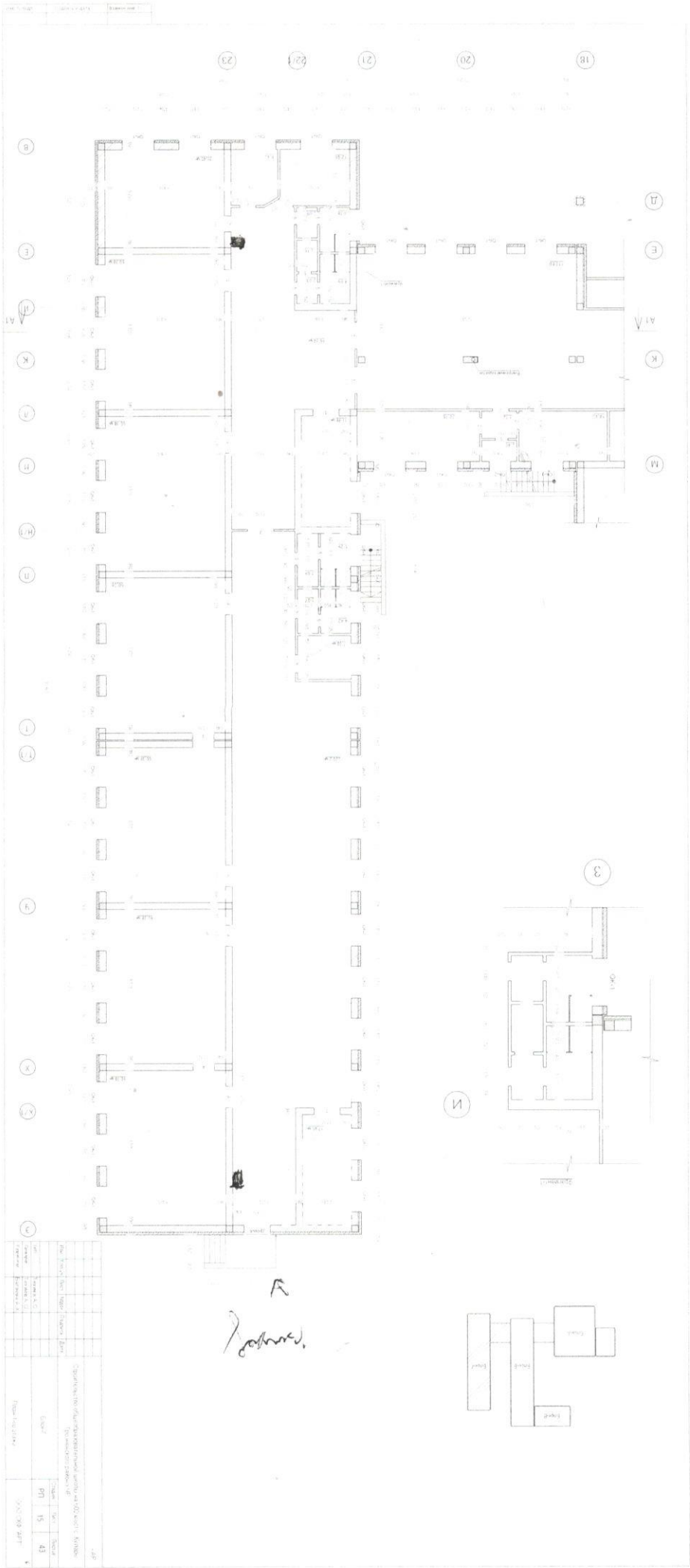

Brewery
1.3m

Project Information		Revision History	
Project Name	...	Rev. No.	...
Client	...	Date	...
Scale	1:50	Author	...
Sheet No.	15	Check	...
Total Sheets	43	Scale	...

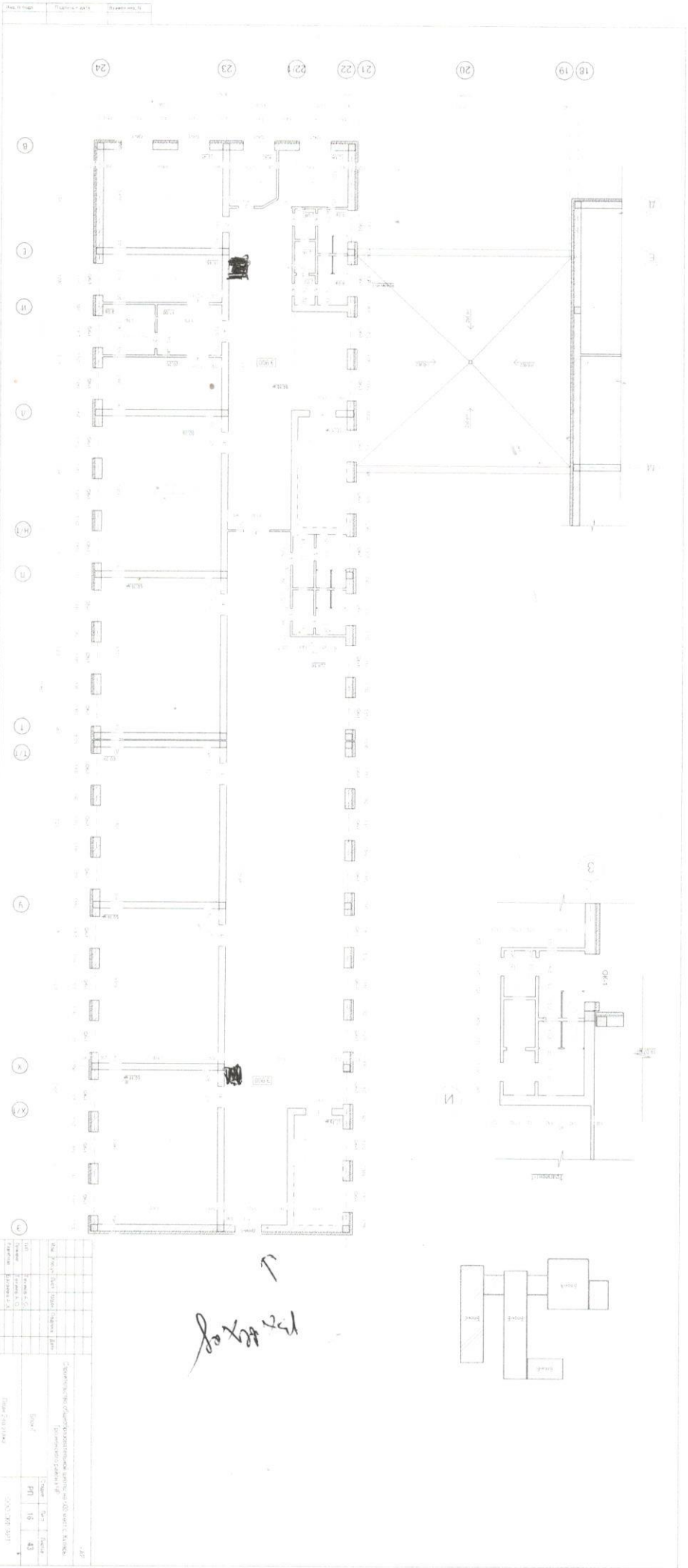

Two fan
2 fan

not used
↑

4. Инструкция по эвакуации людей.

Порядок действий при срочной эвакуации школы при возникновении ЧС
Эвакуация производится через ближайший и (или) наиболее защищенный от опасных факторов
эвакуационный выход.
Последовательность действий персонала и учащихся школы разбита на 5 этапов:

Тревога (включение звуковой сигнализации);
Вызов пожарной охраны, МЧС, скорой медицинской помощи, полиции;
Эвакуация школы ;
Сбор всего состава школы в отведенном месте ;
Переключка.

I. Тревога.

Любой человек, ученик или член персонала школы, при обнаружении ЧС должен без колебаний поднять тревогу. Оповещение о тревоге (пожарной или ЧС)- звуковое текстовое оповещение ((серия звонков) в любой части здания должно служить сигналом для полной эвакуации из здания школы.

II. Вызов пожарной охраны.

О любом возникновении пожара (даже самого небольшого), при возникновении ЧС нужно немедленно сообщить пожарной охране по телефону 01. Дублирование вызова пожарной охраны осуществляет дежурный администратор или классный руководитель, который должен доложить о том, что пожарная охрана вызвана директору школы

III. Эвакуация школы.

В случае подачи сигнала – учитель, находящийся в классе (ведущий урок), несет ответственность за учеников этого класса. Если сигнал прозвучал на перемене – ответственность за эвакуацию учащихся из школы несет учитель, у которого будет урок по расписанию.
Свободные от занятий преподаватели и учителя, а также незадействованные в освобождении выходов из школы технические работники школы, быстро направляются к кабинету директора школы для получения указаний об организации экстренной эвакуации.
При невозможности забрать верхнюю одежду из гардероба, учащиеся эвакуируются из школы без верхней одежды.

Порядок действий учителя при эвакуации:

1. Не поддаваться панике самому и успокоить детей.
2. Потребовать от учащихся полной тишины в классе;
3. Открыть двери учебного кабинета, выйти в коридор, не теряя из виду учащихся, уточнить обстановку: нет ли задымления в коридоре, возможны ли вывод и эвакуация учащихся. Определить в какую сторону двигаться (в соответствии с планом эвакуации)
4. Спокойным голосом объявить учащимся об эвакуации, о цели и порядке построения, дать твердые указания на дальнейшие действия: портфели и личные вещи оставить на месте, напомнить о строгости соблюдения строя при движении по школе.
5. Если выход из класса безопасен – построить учащихся в колонну по 2 человека перед дверным проемом учебного кабинета. В конце колонны поставить самых рослых и физически развитых мальчиков, чтобы в случае необходимости они смогли оказать помощь более слабым.
6. Убедившись что в колонне находятся все учащиеся класса, закрыть двери кабинета (не на ключ!)
. Обязательно взять с собой
- классный журнал,
- медицинскую аптечку,
- средства индивидуальной защиты,
- строевую записку.
7. Начать движение ускоренным шагом по школе, к ближайшему, наиболее безопасному выходу из здания.
8. Учитель следует впереди класса с классным журналом, поддерживая спокойствие и дисциплину. Выйдя к лестнице, учащиеся одного класса должны держаться вместе и не бежать толпой, и организованно спускаться только с одной стороны лестницы, оставляя другую для прохода, не допуская, чтобы отдельные учащиеся или целые классы обгоняли друг друга.

Примечание (1) - все, кто не присутствует в классе во время сигнала тревоги (например, находится в туалете, коридоре и т.п.), должны немедленно вернуться в класс или присоединиться к любому классу, начавшему экстренную эвакуацию. Покинув здание школы, обязательно присоединиться к своему классу, на безопасной площадке.

При задымлении :

1. Построить учащихся цепочкой по одному перед дверным проемом учебного кабинета.
2. Выдать учащимся средства индивидуальной защиты (марлевые повязки), предварительно смочив их водой, для защиты органов дыхания. Для обеспечения полного контроля за эвакуацией учащимся необходимо взяться за общую веревку, зафиксировав ее петлей на запястье руки.
3. В начале цепочки поставить самого рослого и физически здорового мальчика.
4. Убедившись что в цепочке находятся все учащиеся класса, закрыть двери кабинета (не на ключ!) .

Обязательно взять с собой:

- классный журнал,
- медицинскую аптечку,
- средства индивидуальной защиты,
- строевую записку.

Начать движение ускоренным шагом по школе к ближайшему, наиболее безопасному выходу из здания. Учитель покидает класс последним и замыкает цепочку.

Примечание – Если коридор задымлен и выход из класса небезопасен, нужно закрыть входную дверь, уплотнить ее подручной тканью, посадить детей на пол и слегка приоткрыть окно для проветривания. Как только услышите шум подъехавших пожарных машин, подайте сигнал, чтобы бойцы немедленно приступили к эвакуации детей через окна.

Особенности эвакуации в зимнее время:

В холодное время и зимой надеть верхнюю одежду, а при сильном задымлении взять одежду с собой . Если эвакуация экстренная - покинуть помещение без верхней одежды и укрыться в подъездах близлежащих домов. Во время передвижения пресекать возможные столпотворения и панику. Учитель, ответственный за эвакуацию детей, убедившись, что все учащиеся эвакуированы, составляет строевую записку и обеспечивает оповещение директора школы об эвакуации класса.

IV. Сбор всего состава школы в отведенном месте .

Покинувшие здание классы прибывают на асфальтированную площадку школьного стадиона. Начальное место построения зависит от места выхода – центрального или запасного, а также от очередности эвакуации.

Учитель неотлучно находится рядом с выведенными из здания обучающимися и выполняет следующие действия :

- определяют место построения класса в три шеренги , проверяют наличие учащихся(в случае отсутствия кого- либо из учащихся немедленно доложить об этом);
- оформляют строевую записку;

V. Переключка.

Учитель выполняет следующие действия –

докладывают директору школы о наличии и количестве в строю эвакуируемых учащихся по строевой записке.

Составитель: зам. директора по безопасности: С.З. Ахаев.

Лист корректировки

паспорт откорректирован

на « ___ » _____ 200__ г.

М.П.

ПОДПИСЬ

паспорт откорректирован

на « ___ » _____ 200__ г.

М.П.

ПОДПИСЬ

паспорт откорректирован

на « ___ » _____ 200__ г.

М.П.

ПОДПИСЬ

паспорт откорректирован

на « ___ » _____ 200__ г.

М.П.

ПОДПИСЬ

Примечание: Корректировка вносится организацией в разработанный паспорт безопасности в соответствии с действующим законодательством РФ